滿洲報

(本報價目)每月一圓四角 六個月七圓八角 全年十五圓 報費先惠 郵票不收(外國除中國日本概加郵費)(廣告刊資)一行十二字起碼一日每行一圓 特別地位加倍 長期者另議 以上俱以現大洋爲本位但朝鮮臺灣日本內地即以日本金幣爲本位

大連市常盤町二十九番地 發行所 滿洲報社 電話

編輯人 金念曾 發行人 王平山 印刷人 金蓋章

THE MAN CHOU PAO 29-31 Tokiwacho Dairen, Manchuria.

昭和九年二月十九日

登極之大典日近一日 首都官民準備慶祝忙
市公署滿鐵事務所協力進行 將使新京呈空前之繁盛狀況

三千萬民衆待望之溥儀執政登極大典日近一日大典氣象益爲白熱化新京市政公署決與滿鐵地方事務所協力以當此大慶祝之任對於奉祝設備特爲忙碌迄至今日決定之奉祝設四及遊行餘興如左、先以奉祝設備在新京驛前建一大奉祝門此上交義滿日兩國國旗於夜間設電氣彩燈此外另建數個奉祝塔俾成不夜之城同時於附屬地注目之日本橋通旭通中央通三處地方建大奉祝門當日爲執政鹵簿所經之〇〇於其兩側全部張掛黃白幔幕此外市內各商店晝間懸旗夜間懸燈而作盛大之奉祝

一方滿人側於城內注日六場所建奉祝門晝間揭掛滿日國旗夜間作龍燈遊行使市內全爲絢爛云

舉行祭典爲

一、三月一日由午前十時在新京神社舉行一般市民之大典奉告祭

一、一日午前十時新京市主開官民及中小學生等參列之奉祝祭典

一、一日午前十一時市民及學生舉行市民全體旗列遊行

一、當日吉澤總領事代表官民捧呈賀表外以御祝禮捧呈金屏風

一、滿人晝間有高蹺遊行夜間則有龍燈

一、大典三日間繼續放花炮觀此三日間將呈預想以外之繁鬧云

警官二百名由哈埠派遣
爲警戒大典 即將赴新京

爲警戒大典定於二十日午前九時三十分由哈爾濱警察廳派警官二百名赴新京云

王道之恩惠 將普及僻壤
煙匪表歸順

因日滿軍的進擊逃入蘇聯領土內的興玉山、三好兩匪團與煙匪完全爲別個的匪團是以煙匪曾數回受興玉山三好的進擊但因煙匪死守小南河大帶河、獨木河、炮手嘗等部關門致該兩匪團一步未得進入煙匪地區而此次因日滿軍的討伐煙匪已深理解滿洲國獨立的意思遂表示歸順意圖從來以秘密境未得受近代文化恩惠的邊境地方亦將普受王道之光

皇帝將以新軍旗 親授與各軍團
已製就三十面運到大連

在大阪高島屋定製中的滿洲國軍旗最近業經完成於十六日由入連港的烏蘇里丸已運來三十面該軍旗將必由新帝親授與各軍團且騎兵團五十三面步兵團三十八面共計定製九十一面又奉天軍政部被服本廠渡部三等軍需正爲受領該旗業已來連當在十七日夜送往奉天旗面爲精巧的織工周圍有金織線及藍色絹穗旗的模樣是紅藍白黑黃旗頭爲金屬鍍金並有金紅色毛穗旗桿爲漆塗誠爲光輝燦爛的製品又既報之光輝皇帝旗亦命高島屋製造中聞該旗預定二十四五日着連云

東洋特有儀型之 即位御用冠服
已經製成於十六日進呈

前在奉天被服廠謹製中之溥儀執政即位御用之大元帥服將於廿日呈交調度處御冠已於十六日呈交御用之大元帥服爲由東洋獨特之型謹製其服之地爲大藍色裏爲絹腕章刺繡表徵滿洲國之高粱模樣有寬金線三道窄金線三道標章爲龍模樣金鉚上繪有蘭花肩章在金地之上一御徽上有三蘭花銀星鉚上鉚綉金線二道云

將官着用 大禮服
製成亦在即

在即位大典當日文武百官着用之禮服目下在奉天被服廠晝夜兼製中將官之大禮服大體如左至廿五日將製成送往新京

服地爲有東洋獨特趣味形體大體之濃藍色佩蘭花金鉚肩章爲縞製金線周圍配合草線上將金星三個中將二個少將一個標章佩以草纖銀線地爲金刺繡紋線中央有銀線刺綉之高粱模樣袖章爲電光型之金線二道上將於此上佩小金線三道與高粱模樣中將小金線二道少將一道禮帽爲濃藍色緣上按以金色的金屬板頂部飾以金色金屬前佩以紅纓褲上有赤色線二條皆極

日軍當年所施 炸彈的破片
白俄人贈與 哈特務機關

哈爾濱滿鐵事務所囑託白系俄人魏喜尼亞克服斯基氏於十七日親赴哈爾濱特務機關將所保存的明治三十八年二月十一日永澤騎兵挺身隊追近敵的背後爆炸汀家屯新開河鐵橋炸彈的破片寄贈與特務機關以回憶當時唯一的紀念品而寄贈

南京政府對藏政策 大體已經決定
外交國防均由中央負責 各種津貼依前清例照給

南京訊、西藏問題、自達賴逝世後、形勢變化、中央除派專使黃慕松前往致祭外、對於解決西藏問題極爲注意、茲因黃氏啓行在即、已舉行會議數次、大致有所決定、聞對藏政策、決秉總理遺教以民族平等爲原則、除外交國防及各國通商等重要交涉歸中央負責外、其他問題仍由藏政府自行處理、班禪同藏後、決以藏民意旨爲意旨中央並將促進其建設、完成近代之自治政府、爲溝通中藏隔膜、決恢復駐藏辦事處對於達賴班禪原有薪俸及三大寺津貼、一律仍照前清律例照給、並勸藏地青年至內地就學及服務中央、以敦感情又爲避免藏民誤會起見、派軍入藏之議業已取消、但對藏軍加以訓練、使合於時代化而鞏固國防、駐藏大員由中央遴選廉潔人員擔任、如有貪污或虐待情事、容許藏民隨時控告嚴懲、關於交通方面、先完成主要各汽車道及飛行場、並豁免中藏間一切關稅、保護藏商至內地貿易、西康劃界糾紛、如藏方承認中央有宗主權、對外交涉秉承中央命令辦理、仍照藏方意見亦無不可、對外國劃界、將向英國交涉劃清、以免糾紛、又聞近有人向中央建議在拉薩辦一漢藏報社、宣揚政教、消除隔閡

日皇室爲賀即位 贈銀花瓶一對
將於當日由菱刈全權呈送

日本皇室爲慶祝新滿洲國皇帝即位而祈將來繁榮擬贈送祝品林式部官長拜命後作種種準備乃內定以日本工藝美術之粹而贈送銀花瓶一對目下宮內外務兩省在磋商中於皇帝即位之日似將由菱刈大將呈送云(國通十八日東京電)

南京訊、政息、黃慕松赴藏籌備漸就緒、財部已撥欵一部份、惟所需甚鉅、旅費尙須極力撙節、隨員擬遣一部由海道先行、已辦護照、一取道吉海、抑由四川、刻猶未定、月內可成行、記者叩黃以行期、黃答現尙未定確期

懇應內蒙之請
章嘉電汪陳述自治意見

平訊、關於蒙古自治問題蒙旗宣化使章嘉電致行政院汪院長、有所陳述、原文云、南京行政院汪院長鈞鑒、內蒙自治一事、承鈞院擬具方案、召集各代表討論、具諭關懷蒙治之至意、近日道路傳聞、代表等主張稍有異同、全案尙未解決、系念實深、在中央整治邊政、規畫原具苦心、而蒙人關念地方、陳求亦殊切近、伏念內蒙歷年以來、翊戴共和、擁護黨國、素具熱誠、彼此關係之切、幾同一家、休戚之關、蒙人愛中央如父兄、中央亦愛護蒙人如子弟、凡子弟有所之請求、確爲自身福利之計者、父兄似可酌情準理、予以贊成、仍懇中央俯營蒙情、遂其籲請之私、俾促自治之現、蒙人幸甚大局幸甚、蒙旗宣化使章嘉呼圖克圖(十一日)印、此外並電辦事處譯轉各代表、電文同、不錄

南京訊、蒙古代表趙泰保談、接德王來電、內蒙在環境險惡之中、蒙民團結、組織強有力之自治政府、實爲目前防禦侵略之先決問題、余等際將此等危急情形向中央報告外、聆中央對內蒙自治呼籲早日解決

傳徐抵平謁何 商定對孫策
決定再作最後勸告 否則各省共同解決

傳作義徐永昌於十五日晨抵平當即赴軍分會謁見何應欽協商處置孫殿英部辦法據聞傳徐等對孫決作最後勸告令其將軍隊退出登口靜待中央命令處理並令孫氏本人離開軍隊將所部交與于世銘等負責改編倘孫氏能誠意接受軍分會對孫氏個人生命財產決予保護否則定使晉綏陝甘寧各省軍事當局負責解決孫部云(十日北平電)

十九路改編就緒 調至豫省補充
由劉峙負責仍欲使成勁旅 毛張兩指揮將北上

十九路軍已改編就緒其一部已調至豫省令劉峙負責補充意仍使成勁旅該軍正副指揮毛維壽張炎決定日內北上云(十八日南京電)

南京、追悼達賴、定十四日晨在考試院舉行、由石青陽主祭、國府主席、中央黨部均派代表致祭

張學良到滬
到平省親後 再赴漢履新

上海訊、張學良十二日下午四時回滬、日內赴平、省親後赴漢

杭州訊張學良十二日晨九時至省府訪魯滌平、晤談片時並辭行、後又至各廳處辭行、十時半與端納乘自備汽車由滬杭公路赴滬、省垣各長官均往送行、吳仲賢湯國楨亦同於下午二時由滬杭火車赴滬

司法部派員 視察魯監獄
各縣設分監 已逐漸完成

濟南快信、山東高等法院院長吳貞纘、年來對本省監獄、積極改良、除擇重要縣市建築新式監獄外、並將各縣舊有監獄、改爲新式分監、並分別隸屬於各大模範監獄、並對其中人犯之作業及衛生等設備、力謀改良、現津浦路沿線及膠濟路沿線交通便利縣份、均已次第改良、而尤以煙台蓬萊威海三處新監建築更爲完善、司法行政部日前特派監獄司科長廖維勳來魯視察監獄建設情形、並特別注重煙台等地、茲悉廖維勳現已視察完竣、於十日晚由青島乘膠濟車返濟、復於十一日上午九時半乘平浦一次車返京、高法院長吳貞纘、地法院長盧益美、高檢處首席檢察官胡績及高法院重要職員、均到站歡迎、據廖維勳臨行對記者談、山東監獄、經吳院長之努力改良、實爲華北各省之冠、尤以煙台威海等處建築、尤爲完善、且該地華洋雜處、爲中外觀瞻之地、關係頗爲重要、本人奉部令前往視察一切、係上月二十九日由京來濟、當即先赴煙台、並轉往蓬萊威海等處、分別視察、結果甚好、各監清潔衛生、均甚滿意、現即返京覆命、至於中央對全國監獄之改良、原有計劃、惟限於各省經費問題、一時難期整個實行、必須分年逐步改良云云

韓派員赴各縣 組織寫狀處
不收取分文

濟南快信、山東省政府主席韓復榘、前鑒於各縣民衆呈訴事宜、多受地方一般訟棍之操縱、往往一紙訴狀、即被勒索巨金、鄉民知識譾陋、亦只有甘受其剝削、以致冤抑多不得適當之伸雪、故特決定派遣高級偵探隊、赴各縣組織寫狀處、專司爲民衆寫狀事宜、並定爲完全義務性質、不得收取分文、寫狀方法、須完全按照呈訴人口述言語、不得擅加改削、對於過去一般訟棍之操縱、嚴加取締、並規定先以臨沂、兗州、濟寧、滋縣、聊城、歷城等六縣爲試辦縣、觀其成效如何、再推行全省、茲悉各試辦縣之人選、業已派定、計每縣三人、共爲十八人、各縣人員奉派後、聊城及臨清兩縣人員業於十日分頭出發、其餘各縣亦於日內首途、各該縣寫狀處辦公地點、均設公安局內、惟歷城縣公安局、因在鄉間辦公不便、故設縣政府內、惟其工作則不受地方政府之監督、茲將各縣人名列後、臨沂、劉全庚、董寶貞、何玉華、滋縣、李慶堯、王伯曉、王農山、聊城、王祖策、劉清溪、王用廷元、兗州、張祥田、王樂善、王徽樸、濟寧、張秀泉、陳儉之、潘芹芳、歷城、李森、孫保青、柴延齡

北平春節景象
較之以前頗形熱鬧

北平通信、故都自立春之後、氣候日見和暖、近兩日來、着皮衣外出、已覺太熱、靑年男女趨之若鶩之溜冰場、均被暖和之氣迫使收束、各校又在寒假期中、年貨市場、乃平添顧客、家庭主婦、休假學子、莫不徘徊其中、就購所好、前門大街及東門大安西單等市場、無不肩摩踵趾相接、即街頭巷尾、亦不少年貨攤販、均各利市三倍、熱鬧情形、實爲近年所僅見、故都自國難發生以來、藩籬盡撤、儼成邊圍、有識之士、咸抱悲觀、前歲春節、正値淞滬之役、去年此日、又逢長城大戰、當是時也、首都播遷、文物南移、人心惶惶、家國不保、故已往兩度之春節、直無蹟象可尋、追懷往事、乃倍形今年之熱鬧、更因國難以後、入關人多、故都戶口、驟增至百五十萬人、社會生活、乃大活躍、商店營業、亦有利可圖、據社會局調查、故都各業、均有增無減、年終結賬、亦無呈報歇業之戶、惟生活程度已較往年增高、房租增一二成、食物增一成餘、軍政機關之財政、現由中央直接撥發、故欠薪甚少、官吏生活、雖所得薪餉、均較原額略有折扣、因每月有錢可拿、仍以此輩爲中堅消費份子、目前黃河流域之華北各地、軍政人員尋樂有暇、幸告粗安、惟寧夏孫馬之戰、及劉桂堂之窺擾豫北、略減軍界領袖之淸興、惟一在數千里外、一則區區流寇、雖有勞軍師長四五人之大駕親征、所苦者仍屬太行山下之農民、在深居高拱之要人、及陳師掬旅之將帥視之、不過新年中一小點綴、故滋縣未失、白鳳喪一團長、涉縣潰圍、郭希鵬賞三千、三路大軍追逐於後、邀擊於前、記者日聞數師大隊、一如小醜作龍走之戲、日觀故都新春熱鬧、輒懷太行山下流離之苦、雖椒酒在前、無意下咽矣

黔省繼廣西 辦理保衛團
規定之辦法

貴陽通訊、保甲運動、爲促成人民自衛武力之一良法、且可樹立徵兵制度之基礎、中央前曾有縣保衛團法之規定、通令各省施行、近年以來、如湖南廣西辦理保衛、對於肅清盜匪、綏靖地方、頗著成效、貴州省政府主席王家烈氏、鑒於保甲之重要、對辦理全省保衛團、特注意、前曾訂有貴州全省保衛團通則、及第一第二兩期施行細則、規定凡十八歲以上四十五歲以下之男子、均有編入保衛團受訓練之義務、除身體殘廢、精神喪失及現任公職者外、將全體壯丁、編爲下列三團、一常備丁、調入常備隊、受在營之嚴格訓練者、二預備丁、凡未經常備隊之訓練之壯丁、編入各中分隊之各班者、三後備丁、業由常備隊訓練期滿、退回本閭者、共編制則以自治區域爲準、每區爲一個區隊、區隊下除設一常備訓練隊外、每鄉或鎭爲一個中隊、每閭爲一個分隊、下爲班、初期盡該閭所預備丁、編若干班、每班以七人至十人編成之、以班爲編制訓練戰鬪單位、全省設總指揮部、縣設縣指揮部、如某幾縣有聯合指揮之必要時、則由總指揮部特令暫設區指揮部、區設區隊部、每區設有常備訓練隊、其隊長以副區隊長兼充、鄉鎭各設中隊中隊長由鄉鎭長兼充、下設分隊、分隊長由閭長兼充、下設班正副班長、以鄉長中之精幹者充之、縣指揮則由縣長兼任、全省總指揮、則由省主席兼任、其實施步驟、則分三步進行、一編組與配置武器、二行聯保、三觀察團務與檢閱團隊、按各縣情形分別定期完成、至保衛團進度、規定每個月爲一期、由各縣依施行細則之規定、參酌地方情形、擬具第一第二兩期施行細則、呈請總指揮部核定、至武器來源、則令各縣民購置、購置多少以財產爲比例、規定財產在四百元以下者置刀或槍一二件、四百元以上六百元以下者置來復槍一枝、六百元以上千元以下者置土造快槍一枝、千元以上兩千元以下者、置正牌五子一枝、兩千元以上四千元以下者置兩枝、四千元以上六千元以下者置三枝、六千元以上八千元以下者置四枝、八千元以上一萬元以下者置五枝、任富有財產若干、亦僅置至五枝爲止、嚴禁超額、訓練則分常備訓練、預備訓練、聯合訓練三種、至保衛團各級人員之訓練、則於省會設貴州全省保衛團訓練班、各縣設保衛團教導隊、全省保衛團訓練班、自二十二年九月開辦後、至二十二年底卒業、共九百餘人、是項畢業學員、均由保衛團總指揮部審查其資格、及其辦事能力、分別委充各縣副指揮、督練官、縣教導隊教育副官、縣教導隊中隊長、正副區隊長、副區隊長、縣常備訓練隊長、縣教導隊中隊附、縣教導隊政治主任、縣教導隊軍事主任、縣教導隊庶務副官等職、至各縣教導隊、保衛團總指揮部、前曾通令各縣所有教導隊限元月中旬、一律成立開學、近因各縣以期間短促、籌備不及、且團訓所學員畢業不久、新委教導隊職教各官、尙未到縣、又因教室齋舍、急待修理、如期成立事實上頗感困難、已由保衛團總部通令各縣教導隊、展期至二月中旬成立、各縣保衛團教導隊辦事簡章、並由省保衛團擬定、令各縣遵照進行、免生矛盾、省府最近並規定推行團務辦法十一條、通令各縣積極推行、其通令中有第一步化兵爲團、第二步寓兵於民、至團力足以維持治安、即盡量撤兵、移本省大部經費、以作發展教育實業等費、爲黔民除痛苦、造幸福、胥繫於此、下十二分之決心、力求實現等語、茲將團務推行辦法、及各縣保衛團教導隊辦事簡章、照錄於次

一、團務推行辦法

一、全省團務幹部人員、刻已分別委定、飭即剋期到縣、聽受該縣指揮之命令、督同工作、在未開擴大團務會議以前、暫在縣指揮部辦公、至委來團訓所畢業各員、是否如期到齊、亦應具報查考

二、在二十三年元旦月底以前、該縣應召集各區現任區長鄉鎭長、各學校校長、各團體代表、各區紳耆、各團務參議等、到縣指揮部舉行擴大團務會議、務持本省保衛團第一二期施行細則所規定各項設施、一一施行(未完)

今日本報出版一大張

奉天日滿打字學校續招第三四期學員

無職業及中途輟學諸君欲求立足社會前途發展請速入奉天日滿打字學校吧

年齡 十六歲以上三十歲以下男女兼收皆備有相當宿舍

資格 高小畢業或有同等學力者爲合格

修業 速成班兩個月普通班四個月爲畢業

費用 普通每月六元雜費五角速成每期二十四元雜費二元

待遇 修業期滿發給證書再本校副校長現充滿洲總經理處外交員對於在本校畢業學員成績優良者介紹各機關服務甚是近水樓臺月薪自三十元以上至八十元之譜

開校日期 第三期二月十九日(即舊曆一月初六日)第四期三月一日(即舊曆一月十六日)每期限三十名爲額

校址 奉天小西關祠堂對過門片四十三號簡章索閱外埠附郵票一分

大興股份有限公司奉天分公司招考所屬營業店員練習生廣告

一、錄取額數 正取八十名備取二十名

一、資格 普通公學堂高等畢業及初級中學畢業或有同等學力者

一、年齡 由十六歲至二十歲者

一、考試科目 (一)國文 文言與書法 (二)算術 筆算(用鋼筆)珠算(算盤試進代備) (三)日文 翻譯、口試、(未學日文者以國語口試)

一、待遇 錄取後在奉天大興公司作短期講習畢業後分派所屬各營業店(即各城公濟當等)服練習生職務月薪視程度高低由國幣四元起至十元

一、報名地點 各地公濟當及鐵嶺廣泉公當撫順本溪東興泉當

一、報名手續 四寸半身本人最近像片及畢業證書

一、報名截止日期 外城限二月十五日奉天限二月二十日

一、考試地點 奉天大西關省立第一商科高級中學校

一、考試日期 二月二十五日九時至十四時

一、揭曉日期 三月一日以前在原報名地點公佈之

一、入號限期 正取生在三月十五日以前覓具殷實商保(資本一千元以上限於有大興公司營業店各地商號者)交最近大興公司營業店照對確實附加證明書持至西門外公濟總當內大興公司報名服務如逾以上限期後即依次通知備取生遵照前定手續限期入號服務

奉天紡紗廠啓事

各股東均鑒本廠大同元年及大同二年份所得紅利每股應分國幣陸元玖角除各銀行會股東由本廠逕發外其省城安東各商號由各該商會轉發各縣股東由本廠公署轉發此欵現已由本廠發出希即持紅利摺及名章前往各該處領取爲荷

聲明逆子脫離關係

茲爲逆子李恩和不守正業屢次嚴管不改前非日後李恩和自身有何事故與其父兄均無關係特此登報聲明此啓

蓋平縣二區李家屯村 李廷祥謹啓

奉天省立第一農科高級中職業學校招生

地址 奉天北陵前

名額 高中兩級 共八十名 職業一級 四十名

考期 大同三年二月廿六七日

簡章函索附郵票一分即寄

本報發刊 崇德彰善錄徵稿啓事

敬啓者竊惟吾滿俗尙質樸爲世所稱道在此古風未泯之邦三千萬官民士庶之中或施仁發政爲宦海之循良或處世立身有頌聲於鄉里堪許爲德行美備之君子者自均大有其人今日政治既在王道主義之下德行一端又居孔門四科之首其應使芳輝永播幽光發揚者固矣而樂善好施扶危濟困本已飢已溺之懷活盈萬盈千之生命熱血高風亦同屬不可湮沒即如建國初期萑苻未靖民衆潰逢離亂慘狀筆難盡述各地慈善家及時奮起踴躍輸將努力救恤其功績之昭著與以德行見重之英賢兩相並美實各具不朽之價值揆情度理均有特書之必要本報鑒此因決定刊載崇德彰善錄專爲立德諸彥及慈善大家徵求事蹟逐次錄登報端將來並須編訂成書用期竹帛垂名傳諸後世永爲德育之金鑑焉所望各界人士不吝贊助舉其所知對日寄稿不勝企幸之至茲並訂徵稿簡約如左

簡約

一、本錄所載限於德政昭彰之循良德行美備之賢士扶危濟困之慈善家其事蹟確可光耀簡冊值得特書者

二、各界人士均可就其所知之具有前項資格者紀述事實寄稿推薦以備採登

三、推薦人於寄稿同時須並寄被推薦者之照片一張俾資製版刊載

四、來稿必須文義通順字跡清楚

五、推薦人現在之通信地址及眞實姓名於寄稿時亦須通知本報以昭鄭重並便於必要時之詢問調查但並不揭載

六、寄來之原稿及照片無論登載與否恕不發還

七、寄稿信面請書『大連市常盤町廿九番地滿洲報社崇德彰善錄編纂係』收啓或向本報各地分社寄稿亦可

注意 倘爲襄成此舉而助以製版費者請繳於分社或代派處時須索取臨時領收證而後於五日以內未收到本社之正式領收證時須速通知本社經理部

大連

借來路費竟輸了 虛報被匪刼去

無顏見故人入了留置場

人生在世而嗜好不一，就中尤以賭博爲甚，既耗去有用之金錢，復失却寶貴之光陰，金錢之去，尙有來時，光陰一去不返，良可惜也，況賭博，以致傾家破產，身敗名裂者，時有所聞，故縱能取勝終非正務，一旦失足，悔之晚矣，然而一般染此惡習者並不思前想後，一味期望取勝，寧棄寢廢食，亦孜孜不息，夜以繼日，卒至床頭金盡，囊空如洗，流爲遊氓，街頭叫苦之地步，而後已，噫世人既知賭博之爲害如此而當今貪賭者，何有如此之多而如此之甚也，可慨也夫

今有原籍山東省登州府福山縣，現住所不定，素無相當職業之于丕賓，年三十九歲於十七日下午十時三十分左右，前往市內西崗街福順義銀號，向該銀號茶役林同春借小洋拾元，聲明充當路費回籍，林同春和于某前係夥友，林因舊友攸關，借給小洋十元，孰意于丕賓得錢後即赴露天市場三區第十二號小店高榮福處開始賭博，于某爲莊，店主代爲帮堆，不及一小時，于某輸得囊空如洗，分文無餘，心中大駭，自思無臉見林，遂妙想天開即云途中被刼，乃趨往小崗子警察署虛報，在橋立町八番地空場被匪將錢包刼去，警署起初信爲事實，乃隨之馳奔現場檢查，此際于某言語支吾，前後不符，驢嘴馬齒，毫不相合，於是警署即認爲虛報匪刼，當經嚴重審訊結果，于丕賓自吐眞情，後經警署刑事前往露天市場十二號小店對證，果然不錯所借欵項，賭博輸盡，確非被匪刼去，遂帶至署內押入囹圄，使其保嘗鐵窗風味，以儆將來，嗣後性嗜賭博者切須鑒之

詐稱能給營救 巧詐五百金

事主放出後 告官處辦中

大連市惠比須町一番地中國人職業介紹所主竹田齊治、(五二)及杜百川、范文章、宋學仁等四名以抗日運動嫌疑犯之被押，稱爲釋放運動，詐取多額之金錢，此次被告、由沙河口警察署司法係、取調之結果，因證據充分、已於十四日解交大連檢察局，收押於嶺前屯刑務所，由高井關檢察官審問中

右事件爲去年三月關係抗日運動爲大連水上警察署所檢舉之千代田町馬子問(四十二歲)馬在被押期中，馬之妻蕭氏(三十五歲)向友人范文章謀營救之策，范乃介紹竹田，利用女人之無智，要求運動費金票一千元，馬妻蕭氏乃八方營謀，辦到金票五百元，交於竹田某手，說三二日內即可爲之保出，此馬子問竟被送到奉天憲兵分隊，其後馬妻氏知其不對，乃再三向竹田催促，竹田不得已乃領蕭氏到奉天，在憲天憲兵隊門前，竹田入內對蕭氏說如二小時不出來時，可返旅館等我，比及返旅館時竹田對蕭氏說想明天救出得金五百元，三五日約得金三千元，兩個月後亦得一千元，其後返來，仍想發財之中，馬已被釋放返來，馬遂提出告訴狀，乃得以判明其僞，今由警察署押往大連檢察局將來必依法處罰云

紅卍會年前 施小米總數

八千四百餘斤

本埠世界紅卍字會分會，每年舉辦的貧民施粥廠，誠爲一般貧黎的大福音，前當陰曆年末年始，即臘月二十八日發放，至正月初三日六日間小米，以供缺衣乏食的貧黎們喜悅度歲，大人每人分發小米三斤，小人一斤半，今將施捨小米的總量和領米的人數錄後

小米總量

共計八千四百七十二斤

領米人數

男大、七百三十人、男小六百十九人、女大、一千一百三十四人、女小、一千三百四十人

共計三千八百四十人

詐欺找零錢 以自行車作押

也是窃盜來的

都市日繁，社會益險，而各種偸盜詐欺術，也隨時變換無窮，茲者最近又有一般相的詐欺團，就是先在他處盜得自轉車一輛，後又到別處買物，將東西買妥後，即將自行車，放置該處，口稱身未帶錢，回去取錢或十圓紙幣，或五圓紙幣不等，請先拿出找零錢，待將錢拿來時，在取自轉車等，即一去不返，諸如此類，市內各地頻出不止

十三日午後二時頃，市內東關街三十八番地，魚行商人王子民，年四十二歲，突去一年約三十前後的男子，乘自轉車買妥壹毛六錢的魚逐後說未帶零錢，請拿五圓紙幣來找零錢，將自轉車暫時放置於該地，比及將錢交給後，該男子即逃之夭夭矣又十四日正午在市內王陽街六十二番地，物品商林安鐵在蓬萊町五十一番地路上，適值有賣蔴袋的當即買五條蔴袋，出五圓紙幣，命其找錢，該人當云無有零錢，先將自轉車放此，回去取錢中逃走

畫謎之五 揭曉改期

本報小友樂園第五次懸賞畫謎原定十八日揭曉茲特延期至二十五日仍在小友樂園內發表

本報畫謎部啓

奉天

本日爲舊正初六 商號一律開市

休息時間轉眼就過去了 修飾門面從此營業照常

今日爲陰曆正月初六日是商人開市大吉的日子從陰曆三十以來各商均嚴門閉戶一事不作的來過這所謂新年街上所見的不過些車和匆匆的行人們他們見着了相熟的人都說恭禧發財這固然是很快樂的事情但是却是極沉悶的快業終於不大痛快從今以後各商都開市敞戶又復加以修飾眞的別有一番氣象令人煥然動觀自此一元復始萬象更新滿洲國的前程於此可以觀之矣

兩車碰了頭

乘客幸未受傷

風馳電掣的汽車在街上奔馳行人車馬稍一不愼便有危險發生的可能在這人煙稠密的城市交通慘劇不知道發生幾千萬重昨大(十六日)在大西邊門外商埠北三經路口從十一緯路來了一輛汽車拐灣向三三經路走在這個拐灣的當兒從北面來了一輛馬車車裏坐着一位中年婦人這輛馬車是出三經路往南行馬車夫並沒注意到從十一緯路來的汽車是轉向三經路來所以車夫還是搖搖擺擺地趕着車往前走而汽車呢也沒注意到馬車汽車很快的向北轉灣馬車般因不及便碰上了把車裏的婦人摔在地下經車夫扶起並未受傷馬車也沒壞車夫和些車的受了一場驚慌險些鬧出禍來這實在不幸中的大幸啊

炮筒落到柴垜 險些起火災

滿洲國建國已經是三年了諸般政治已改革一新外經友邦的援助內經我執政仁德實施所以纔有現在的昇平景象並兼我執政定期就皇帝位凡我商民無不在歡欣鼓舞之中目下又逢舊歷的新年當局表示與民同樂之意故本年准許商民燃放花砲以表慶祝昇平的意思商民等都由年前就購買了很多的炸炮由除夕日起至今仍不斷的燃放就是炸炮這宗東西很是危險的要是不加小心不但能炸傷了人的身體並且是容易着火放住戶在院中堆有朮楷和柴草的在這時期本家燃放與否對於堆積的柴草也是很注意的昨天南關神樹胡同住有袁某者家道雖不甚豐富但平素對於柴米等項也是預備的很齊楚的昨大晚上十點候多鐘要睡的時忽然聽見朮楷傍邊通紅當時大驚急忙跑至外邊看視果是炸炮的餘火落在朮楷上被風吹的着起火來了驚惶之下大聲喊嚷起火了同院聞聲都跑出來七手八脚的就把火撲滅了同院等人雖受了一場虛驚未受損失眞是萬幸要不是袁某發覺的略早也免不受損失故對於燃放炸炮一事當局雖不加禁止放炸炮的本人也不可大意堆柴草在院子的人家更待注意纔是呢

擔任大典警備之 第二大隊晉京

約於三月中旬才能返奉

奉天省警察第二大隊王桐軒大隊長此次奉中央警務司電令前到新京護衛溥執政即皇帝位之大典等情曾誌前報茲已距往期不遠王大隊長爲各隊兵熟練起見特於月之十五六二日在該隊々部十王亭前連日實地練習各隊兵均軍裝齊楚精神矍鑠十七八兩日更在工業區北陵間舉行野外實習各隊均動作敏速步伐整齊一種整裝嚴肅之風紀旁觀者莫不嘖々稱道雖在風雪吹刮之下各隊兵之精神並未稍行呆滯王隊長本鄉指導亦均於風雪中乘馬親自指揮毫無倦色直至日沒才收兵回隊聞該隊定於今(十九日)晚九時乘南滿列車北上赴京到京後更與其他各省警官聯合演習後於正月一日以便警備大典

至於此次與二隊同赴新京者警官方面除王大隊長警正一名外更本鄉警佐瀋陽警察廳福內警正外有隊兵二百七十三人巡官二十四人瀋陽警察廳長警九人第一大隊長警十二人共計三百二十餘人一行耀武揚威首途新京約於三月中旬始能返省云

海城

無息救濟貧民 定於廿日開始貸欵

貧民營生無本可覓保去借 紅卍字會因利局貸欵章程

本縣紅卍字分會對於慈善事業逐漸擴充除已經設立之慈培學校及施診所施粥場等現又創辦一因利局專貸與城關及附郭無本經營的貧民俾其得以自謀生計定月二月二十日開始貸欵茲將其貸欵簡章照誌於次

第一條本會根據救濟宗旨附設因利局無息貸欵扶助貧民自謀生計

第二條因利局資本暫定爲大洋五百元

第三條因利局資本由本會會員自由認欵籌集之不向外募

第四條凡貧民請求借欵合於貸欵章程者均可貸給之

第五條因利局貸欵不取分毫利息及一切手續費

第六條因利局直屬於本會其內部組織如左

(一)監理部 關於因利局一切事務均由監理部會議處決之監理部會議附於會務會議內不另開會

(二)監理 凡本會負責會長均爲因利局監理負指導全部職員經營因利局之事務

(一)會計員 暫由本會會計股兼理秉承監理部意旨處理因利局會計事務

(一)調查員 定爲二人由監理部推舉本會會員担任之

(一)事務員 由本會收發員庶務員無兼充秉承監理部意旨負掛號及收發欵項之任務

第七條本因利局監理及一切辦事員均爲義務職不支津貼及車馬費

第八條本因利局附設於本會內至必要時得就城內隨時增設其辦公時間每日下午一點起至三點止

第九條貸欵章程另定之

第十條本簡章由本會會議通過函請當地官廳備案後施行

第一條本章程根據世界紅卍字會海城分會附設因利局簡章製定之

第二條凡來貸欵者以居於本城或附郭地方小本營生之貧民爲合格

第三條本局貸欵分下列四等

甲十元 乙七元 丙五元 丁三元

第四條凡借欵人須先將姓名年籍住址職業及請借欵數營業目的並舖保字號(有信用之人保亦可)塡具申請書來局掛號經調查確實後方得交保簽名蓋章領欵惟本會會員不准

第五條有代爲借欵者擔保情事借欵無論多少分十期攤還之每十天爲一期每期還本十分之一共一百天還清(如欲短期限還淸者聽)概不取利息及一切手續費

第六條凡借欵人如不能遵期還本於到期之次日向保證者索還其應還之欵

第七條凡借欵人連續至三期以上(即一個月)不還本者須由保人將所欠之欵如數歸還

第八條凡無保人或兼有嗜好以及行踪無定者一槪不借

第九條本章程如有未盡事宜得由本會會務會議隨時修正之

大川吸入器

嚴禁賭博 縣警局通令

各區分署所

瀋陽縣警務局長劉啓明氏因爲時屆舊歷新年村民人等都在休息的時候並兼着我國人的習慣每逢年節休息時都以賭博爲戲雖經嚴厲的取締亦是在所不免按本年治安的成績雖甚良好但賭博一項乃是盜匪的媒介倘不加禁止對於治安上難免不受影響在年前雖經通令禁賭但恐該管官警日久玩忽並一般土豪劣紳陽奉陰違暗中設賭漁利有礙秩序故在昨天的時候又特意通知了各區署長轉飭各分所凡該管界內無論何項賭博一槪禁止倘有不遵或該管官長從中舞弊等情事一旦被本局查知或經人舉發定從嚴懲辦

瑣事拾零

△幼童摔炮●脚面受傷● 瀋陽警察廳因爲商販們所賣的(摔炮)雖是一宗玩具但兒童們均喜歡摔着玩所以才屢次的發生事端有被炸傷的有被燒了房屋的甚至有炸傷身死的種種的事情不一而足警察廳爲謀安全不再發生不祥的事件故在元旦日的那一天就通知各警署凡界內的商販一槪不准售賣摔炮但這些個商販預備了多數的摔炮忽然被取締了豈不要大受損失故表面上不敢賣暗中仍是售賣以免損失因之街巷中摔炮的響聲仍然是不斷昨天下午三點多鐘南市場詩書里住的劉姓小孩才十二歲拿着很多的摔炮在街上摔着玩一時大意竟摔在自巳脚上轟聲過處脚面已流出血來當時坐在地上痛的直哭後經人把他送回家去望有子女的對於此種玩具應加禁子女玩耍纔好呢

延吉

壯丁團防所被包圍 團長竟被架去

延吉崗石人溝所傳匪警

陸軍當局接到延吉崗石人溝急報稱本月六日晚該地突然發現匪共約卅餘名將壯丁團防所包圍綁去該團團長及居民金基動二人並掠多數物品牲畜數頭軍事當局聞訊後立即派隊追擊結果將匪共完全擊退惟人票未得救出云

協和會宣撫班 赴琿春工作

延吉滿鐵國協和會近日滿軍向琿春一帶出動查剿匪共之際該會與軍事當局接洽就緒擬派宣撫班隨同至被匪區域實行宣撫工作云

淺田少佐赴汪清

關東軍司令部砲兵少佐淺田彌五郎等一行九名於本月三日赴汪淸宣撫及至汪淸嘎呀河地方當假該地普通小學校內開講演大會聞到場聽衆約二百餘名頗極一時之盛云

匪共企圖破壞鐵路

友軍已往剿

間島日軍警備隊本月九日午後接到老頭溝急報謂距離京圖路數里許發現匪共三百餘名意圖襲擊老頭溝街市及破壞鐵路模樣該隊聞訊即派吉村少尉帶同軍隊携帶利器向該處出動搜剿中

令追繳積欠公欵

駐延吉辦事處奉到省令爲前硝磺局長馬一淸積欠公欵永洋兩千餘元飭令追繳等情開辦事處亦遵命法辦矣

共匪擬刼黃姑里

縣屬四區黃姑里鎭本月四日晚突去武裝共匪百餘名將該鎭包圍由鮮民壯丁團開警一面馳電警察四中一分隊一面率部與匪接觸互相射擊比及分隊趕至該匪見勢不佳遂即潰退以故該鎭未遭刼掠亦幸矣哉

壯丁團員陣亡 籌集慰勞費

延吉第二區第三保壯丁團團員鄭萬珠氏前在三道灣與匪激戰飲彈斃命由團員將屍運回開第二區區正李煥章及朝鮮民會金適範等倡議以該鄭萬珠愼不顧身以致戰死擬籌集慰勞費千元藉供遺族生活以慰亡魂云

韓區副辭職照准

縣屬第五區區副韓秉翼氏近因區務繁鉅體弱不堪勝任日前向該區區正懇請辭謝仔肩以便休息並轉推鮮人金文山充膺斯職聞金某曾充甲長此番駕輕就熟堪當勝任矣

指導官調查民槍

延吉縣縣長李樹梅氏因各地匪賊跳梁軍警時常出剿所以民有槍枝極應調查本月六日派工藤指導官親赴二三兩區銅佛寺明月溝等處實行檢查民有槍枝及烙印給發檢照等工作聞由此次詳細之檢查後可免魚目混珠之弊矣

雙城

縣城之舊年

防宵小禁炸炮

現在舊歷年關商民休業慶祝之期亦是胡匪萌動之候若不嚴行查禁難免不生意外本縣爲防此種意外特招各區防警官開年防會議結果由各署隊負責輪流梭巡嚴佈警網對於行人住戶嚴行注意云

現在新年已屆人民向染舊習買炸買炮一則敬神二則慶祝此種炸炮每當燃放之時音與槍械無異此種聲音對於維持治安方面多生障碍又當年防吃緊之時決不相當本縣爲防比種積習特張貼佈告曉諭商民嚴行禁止云

赤峰

郵政儲金 開始辦理

所發之傳單

郵政局爲招平民儲金特設儲金庫以便人民積金儲蓄由局發出宣傳單以廣招徠聞刻開諸戶大有人在由此觀之儲金前途發展當可預卜茲將儲金章程列後

哈哈！

我們的幸福來到了實在是好機會呀

赤峰郵局已經開辦儲金啦我們快快加入吧

敬啓者溯自滿洲國成立以來業經二年有餘國內治安漸次恢復百般制度日益完備夫人類最大之幸福首在經濟生活安定進而謀國民富力之增加斯爲要着今以光明正大之政治與全國民衆之自覺逐至獨立自營之精神日漸熱烈而郵政儲金業務之開始機已成熟於是 政府順國民之渴望宗於大同三年一月廿一日起赤峰郵局及熱河省各郵局開始辦理儲金業務查我國郵政儲金之特色爲使國民涵養勤儉儲金之美風於不知不覺之間得有恒產藥成生活安定之基礎以其增進全國民衆之福利查郵政儲金制度友邦日本及歐美先進各國早經實施均是十分發達由是以觀雖謂國家富力可由郵政儲金之遞嬗推定亦非過言也茲特將郵政儲金章則之大槪宜佈於後即請

各界諸君詳閱敬候熱誠提倡併希一致儲蓄是幸

一、各界男女老少無論何人均有加入郵政儲金之資格

一、郵政儲金係全國郵政擔保之

一、郵政儲金不期數目若干均可存入不論何日均可存入提取

一、郵政儲金以滿三千圓爲限但各公益團體及學校以四千圓爲限各公益團體及學校均可推舉代表人或代理人出名

一、郵政儲金利息按年利每圓四分八厘但定期提取者年利每圓增息二厘四毫惟不滿一圓者概無利息

一、定期支取之儲金係由滿二年以上至十年以內任儲金人自行指定之

一、利息每半年(即六月底十二月底)爲定息之期如到期不支取者即將利歸本另行利息

一、如因變故及其他特殊情事時可將各人儲金指定擕往其他郵或支取

一、儲金人如有改名遷移或撥往他局特別支取等事均可聲明要求之

一、郵政儲金係屬個人之秘密郵局槪不宣洩

以上宣佈之大槪如願知詳細者請向郵局詢問之

赤峰郵政局發啓

保險信函亦已同日開辦

保險費國內每圓或其畸零之數納費一分日本朝鮮每保三百元或其畸零之數收費二角五分

大同三年一月二十一日

本社啓事

逕啓者茲委任段錫忱君爲錦縣分社記者嗣後各界如有訂閱報章或刊登廣告者希與段君接洽可也此佈

新設提莊部

一樓 各種毛衣八折

二樓 閃花 絨緯 綢緞 六扣

眞毛葛 上海綫呢 七扣

大宗皮貨八五扣

(附設二樓)

德泰百貨店

大連奧町五五番地

代表電話四一八七(十)

宏濟大舞台 (佛如公司)

地址 奧町裡街 五十一番地

電話 二七二二五番

◀重金禮聘上海三星舞臺全體文武乾坤藝員初次來連登臺起演▶

(二月十九日(即舊歷正月初六)禮拜一日全體藝員各演拿手好戲)

◇正月初六日戲

全本 翠屏山

吳桂芬 吳翠雲 景韻琴 劉五立 韓素秋 金素秋 應寶蓮 于占元 韓春來

三國誌 赤壁鏖兵

王奎昇 劉小泉 于占元 陳筱穆 趙如泉 趙東昇 王合雲 陳鴻奎

(初六夜接續新排轟動上海奧妙幻術西洋活動機關布景新戲七點鐘開演十二點鐘止)

韓素秋 王瀛洲 韓素蘭 增長勝 王玉鳳 王奎君 鄭昇麟 景韻琴 劉五立 應寶蓮 吳翠雲 吳桂芬 王合雲 王彩鳳

陳鴻奎 王文娟 趙如泉 金素琴 陳筱穆 韓春來 于占元

英雄會 慶賀黃馬褂 楊香武 盜盃避霞莊

二本彭公案

同昌百貨商店

大連奧町

電話四五〇二 二一六三二

歲暮!! 顧主最難得的三大機會

一、有六扣的唱機唱片

二、有七扣的紬緞綢葛

三、有便宜的毛巾香皂

願辦本報分社者鑒

逕啓者如有希望在本報未設分社之滿洲國河北山東各縣及朝鮮新設本報分社者希直接向本報函商必當照章速與准許也此佈

本報經理部啓

五淋新藥發賣

一盒 得利格諾賓(Dorigonobin)

此劑爲大阪醫科大學醫學士福原正義先生所創製爲慢性急性五淋之新藥一經服用確能立奏效果

(五日分金一元五角)

(十日分金三元)

總發賣元 日本橋藥局

大連市信濃町四十四番地

電話八三六二番 振替大連四四九七

新世界有聲電影院

◇……陰曆正月初五日起只映四天……◇

明星公司又一驚人傑作

「琵琶春怨」一曲一彈出千萬的悲哀愁與怨的交響 血與淚的飛迸

琵琶春怨

日夜三場注意 四天就換片

◎在「琵琶春怨」裏！

◎寫盡了弱者的卑怯！ 罵盡了沒落的人生！

元宵佳節特選全部有聲佳片

歌場春色

瀋陽有聲電影院

二月十七日至十九日 新年初四日至初六日

賈波林主演 狗生活

陸克主演 巍樓歷險記

(同時登場表演)

化一份錢看兩套滑稽片 一場演完兩套滑稽巨片

諸君 新禧 恭賀

賈波林 陸克 同拜

廣告事件 電話四〇三四

私立奉天職業學校 招生

(奉天打字專門學校擴充後改名：校址小南關柴草市)

打字科

一、資格 初中畢業或同等學力

二、課程 速記學公文日語英文機器學簿記草書體寫法音樂體育及打字實習(男女兼收)

縫編科

一、資格 高小畢業或同等學力女子

二、課程 縫紉編物織物國文尺牘公文函日語商業簿記數學圖案音樂體育及機器縫紉機器編物機器織物等實習

速記科

一、宗旨 以養成速記術之特殊技能人材并公務員之紀錄及各大學學生於聽講時便於記筆記爲宗旨

二、資格 現任公務員及高中畢業并大學預科肄業男女兼收

三、時間 每晚五時至七時(四月畢業)

入學日期 二月廿日十九日考試

待遇費用 各科詳章函索附郵即寄

消閒世界

而耕詩草

（李耕耘吾）

幽居即目

謝絕交遊養我癡、葛巾竹杖幽興奇、蝸書古篆徧牆角、蜂曳殘花上硯池、默坐空齋忘物我、羞隨濁世啜糟醨、老夫四十猶頑健、便荷皇天無限私。

遣興

半世苦形役、今朝喜服初、狂吟娛歲月、泥飲從隣閭、簪着方山冠、安乘下澤車、閉門甘養拙、畏得故人書。

歧路

（夢凝）

半年邊塞的生活已如夢樣的過去了、可是回頭看看我過去半年中的生涯、我眞傷心啊！學問、不必說了、是絲毫沒有長進的、就是在我的生命上、也沒有留上一二個可紀念的迹痕、祇有那灰色的生涯、在迷惘中、消逝了我的青春、我眞對不起我的双親、和一家人、我要向他們深深懺悔、我要請他多多地寬恕、他們費了許多克勤克儉的金錢、送到塞北求學、他們滿心都是想撒下火種、將來會放出燦爛的火花、散下了種子、將來會弄出艷麗的花朵、結出甜密的果實、然而現在只餘下一堆沒有放過燦爛的火花的灰燼、一私々沒有開過艷麗的花朵、結過甜密的果實的死種、然而過去的、是過去了、我也不用去留戀、我也不用去傷心、我還是向前看、向那光明的將來看、乘這個時候、定一定開始新生活的方針、

我過去的生活、好比是一場春夢渺茫、像去了、我可實貴的光陰、現在我須得丟開夢一般的渺茫、拋開泳一般的心情、我須得鼓起我的勇氣、提起我的精神、拿起刀槍子彈、在悲壯的號聲中、到前線去廝殺、奮鬪、我的生命不能讓它像夢一般的死去、我還得轟々烈々的幹下一番事業、建立下一個不朽的名、雖然在戰場上有腥臭的血、破爛的肉、折斷的尸骸、却都不能使我寒心、使我退縮、

然而在這人生的戰場上、少的是明槍、多的是暗箭、暗箭以外、還有傾軋、排擠、你用明槍和人家交戰、人家却安然排下陷阱來害你、死雖然並不算什麼、可是這樣給人算死、害死、却不值得、在這人生的戰場上、既然多的是暗箭、陷阱、那末、暗箭來、暗箭去、安排陷阱來算你、害你、你也安排陷阱來對付、有何不可？然而可憐、我是一個口實心實的人、不慣於要這樣的把戲、所以像戰士般的到戰場去殺、奮鬪、還不是像做夢般的一樣將生命白費？

要求一個名、圖一個利、實也不必像戰士般的挺身到戰場上受人家的暗箭只要你會鑽、會拍、會吹、你要求一個拿披崙般的名、圖一個幾百萬的利也容易、別的不用說、就是在我過去的學校中間、也着實看過不少的人因爲了會鑽、會拍、會吹、就出了風頭、當了什麼主席和委員、

現在世眞異樣、你拿小刀子刺進你的胸膛、把你滾熱的鮮血、褻着的跳動着的心給人家看、可是人家會笑你傻、說你呆、然而你戴上了假面、裝出媚態和笑臉、說話兒着圓子、順着人家轉、你準可求得了名、圖得了利、現在世界眞異樣、小羔羊受人家的屠害、虎狼受了人家的崇拜、不許百靈在樹上唱歌、却許梟鴆在天空中盤旋！

（未完）

善惡雜組

李杜梁善惡到頭

（五六）

自已同兄嫂二人、帶領其餘兵、一齊下山迎戰、虎耳山劉家兄弟、帶領莊兵亦到混殺一處、不題、卻說白家莊上、白俊英、白秀英、與李秀結婚後、風聞梁冀、聽鄴虎蒲實之言、將發大兵、剿洗白家莊、一派謠言、虛實難分、白家莊人々危懼、多徙他村以避之、白俊英火燒梁宅、本欲剪草除根不使逃出一人、以免後患、不意鄴虎蒲實、竟爾漏網、請發天兵、亦意中事、故晝不啓門、夜不脫衣者、久之、防備所不得不防備也、有一個家人與狠牙山嘍兵相識、知狠牙山、山勢陡險、進可以戰、退可以守、請主人棄白家莊、投彼處以救燃眉之急

塵頭大起、詢知綠故、白家姊妹、截斷官兵後路、官兵首尾被擊、長山之蛇、已是應不及應、白俊英、見官兵越殺越勁、知人力不能殺退、念念有詞、祭起飛沙走石、照著官兵亂打、礮盤大的石頭、飯碗大的沙子、空中飛舞、遮天蔽日、打著的立斃肉醬、看見的嚇掉靈魂、逃跑如飛、白的、棄甲曳兵、大半成爛蒜、四個指揮隊長、雖逃得性命、鉅款無踪、旗倒兵散、只剩有殘軀、有家難奔、有國難投、只得自治自已、貶家爲民、權當死於沙石之中、作肉醬、變沙蟲去了、卻說張家兄妹、見白家姊妹救了自已、一場大禍、感謝不盡、並命兵們、捆載胸

水滸

第十回　朱貴水亭施號箭　林冲雪夜上梁山

（二八）

林冲再不敢答應、心內自已不樂、來到房中、討些飯喫了又歇了一夜、

次日淸早起來、和小嘍囉喫了早飯、拏了衮刀、又下來、小嘍囉道：「俺們今日投南山路去等候。」兩箇過渡來到林子裡等、並不見一箇客人過往、伏到午牌時候一夥客人約有三百餘人、結蹤而過、林冲又不敢動手看他過去、又等了一歇、看看天色晚來、又不見一箇客人過、林冲對小嘍囉道：「我恁地晦氣！等了兩日、不見一箇孤單客人過往、如何是好？」小嘍囉道：「哥哥且寬心、明日還有一日呢、我和哥哥去東山路上等候。」當晚依舊渡過、王倫說道：「今日投名狀如何？」林冲不敢答應、只歎了一口氣、王倫笑道：「想是今日又沒了？我說與你三日限、今已兩日了、若明日再無、不必相見了、便請那步下山投別處去。」林冲回到房中、端的是心內好悶：仰天長嘆道：「不想我今日被高俅那賊陷害流落到此、天地也不容我、直如此命蹇時乖！」一過了一夜、次日天明起來、討些飯食吃了、打拴那包裹撇在房中、跨了腰刀、提了衮刀！又和小嘍囉下山過渡投東山路上來、林冲道：「我今日若還取不得「投名狀」時、只得去別處安身立命！」兩箇來到山下東林子裏潛伏等候、看看日頭中了、又沒一個人來、時遇殘雪初晴、日色明朗、林冲提着衮刀對小嘍羅道：「眼見得又不濟事了！不如趁早、天色未晚、取了行李、只得往別處去尋箇所在？」小嘍用手指道：「好了！兀的不是一箇人來？」林冲看時、叫聲「慚愧！」只見那箇人遠遠在山坡下望見行來、待他來得較近、林冲把衮刀桿剪了一下、驀地跳將出來、那漢子見了林冲、叫聲「阿也！」撇了擔子轉身便走、林冲趕將去、那裏趕得上、那漢子閃過山坡去了、林冲道：「你看我命苦麼？來了三日、甫能等得一箇人來、又吃走了！」小嘍道：「雖然不殺得人、這一擔財帛、可以抵當。」林冲道：「你先挑了上山去、我再等一等。」小嘍羅先把擔兒挑下林去、只見山坡下轉出一箇大漢來、

林冲見了說道：「天賜其便！」一只見那人挺著朴刀、大叫如雷喝道：「潑賊！殺不盡的強徒、將俺行李那裏去！洒家正要捉你這厮們、倒來拔虎鬚！」飛也似踴躍將來、林冲見來得勢猛、也使步迎他、

不是這箇人來鬪林冲、有分教梁山泊內、添幾箇弄風白額大蟲、水滸寨中、轄幾隻跳澗金睛猛獸、

畢竟來與林冲鬪的正是甚人、且聽下回分解

可慨也夫

（四）（德成）

若教我按著古今歷史、把這些大人物兒、一箇一箇的數將出來啊、像我這薄弱的腦筋兒、亦未免有些兒掛一漏萬的毛病！決定是不能一一觸想起來、分析得清々楚々的！但就我所署記想起來的一兩位人物、他們當日無辜而受了好毒小人的慘害、致將寃沉海底、當時莫白、後世之人、雖有知其被誣、亦都不過爲之嘆息上幾句空話、就算完了、無非是十人聽了那等不平之事、能有九人爲之可慨也！

（五）

我籠統著說、像那商紂時代、亞相比干、無辜的被那谷君摘心而死、孔子厄於陳蔡、文王囚於羑里、屈原被放、司馬太史被閹、賈誼被屈、梁鴻被竄、致使讒人高張、賢士無名、黃鐘毀棄、瓦釜雷鳴、似此先聖先賢、難有懿行、未免困阨已極、形神已斷

又如宋時之岳武穆、方欲破敵、怎奈那奸相秦檜和戎、白馬之盟將定、黃龍之飲已空、金牌十二、班師一日、想失機原是可惜、違詔豈能云忠？那風波亭上、岳家父子一同引頸就刑、同被慘害、後世之人聞之、稍有人心者、莫不垂淚、是誠可慨也夫！

（六）

又觸想起那昔年商紂無道、寵幸妲姬、造炮烙、聽信讒言、置蠆盆、剖賢人之心、刳剔孕婦、何等慘毒！

周幽王之嬖褒姒、廢嫡立、失信於諸侯、遺禍於庶黎、周赧王之債台高築、拆還無力、秦始皇之焚詩書、坑儒生、設虐政、弱黔首之民、使天下之人不敢言而敢怒！吳孫皓剝人之面皮、考斯爲害之、漢靈帝之寵信閹宦、禁錮善類、以致黃巾爲患、四海鼎沸、遍地流血、降及歷代昏庸闇弱之君、幾乎同履一轍、以言乎外、則閹宦釀禍、以言乎內、則軍閥擅權、朝政紊亂、國是日非、盜賊充斥、流寇肆虐、甲仆乙興、此滅彼起、慘莫慘於明之李闖張獻忠等輩、相繼迭起、爲患尤烈、蒼々蒸民、靡有孑遺、閱今日共產黨之流毒、將來不知伊于胡底、想耶想斯黎庶、生此不辰之世、能不悽然憂之、可慨也夫（未完）

送友東歸

（四畏）

君歸！君歸！
君已言歸、
我何獨留此地？
度日如年、
無時不感孤寂！
君去！君去！
君爲思親東去！
君獨能去、
我也欲歸、
恨無計！
×　×　×

歸去！歸去！
今日縱送君歸去、
我心却早回故鄉！
願以一言遺所親、
怎奈不能、
道想思！告無恙！
歸去！
君歸何日去復來
勞君爲我講故鄉！
綠柳是否已垂絲？
村中一切一切
可還依舊依樣！？

一九三四、一、二十八　寫於故都

東鄰詩人吟稿

甲戌新年（五洋山田永俊）

金甌無缺古神州、聖澤均霑新滿洲、野老猶存醫國志、迎春意氣更淸遒。

前題（寒松廖煥章）

旭日曈曨照客居、蓬頭三五且相於、年華老大閒情減、朋舊交深足跡疏、不好詣人迎熟客、却因閉戶讀新書、佳辰強酌屠蘇酒、百事從今著手初。

初春即事（淸風梅澤彥太郎）

風吼鹿飛圍朽籬、蒲團小閣獨哦詩、故人書自江南至、知道梅花已及時

辻澤菖水曰、淸雅可人

東郊散策

攜筇獨自向郊坰、幾處松簷雪後靑、知是尋花就歸路、有人微醉影伶仃

辻澤菖水曰、縱筆如意、忙中有閒、令人欽羨

自題小影（芳洲若林芳）

畫餅功名事既非、老來無復夢雄飛、操持修潔自相慰、寄傲乾坤一布衣

菖水曰、蘊藉之中、猶具氣魄

幽谷梅花（珠江今村孝）

孤芳別韻已無媒、玉骨玲瓏不著埃、一夜空山明月下、自祇縞袖小徘徊

菖水曰、字々瑩徹、溫其如玉

春寒口占（雪窗關口秀）

黃紬如水晝眠殘、一片春愁惆倚欄、穿入窗紗疑是雪、梅花亂落笛聲寒

菖水曰、格韻似浙西名家口吻

登神懸山（寓酔和田世民）

層巖聳立勢衝天、身在白雲生處顚、脚底日斜松嶼遠、帆浮讚海備洋烟

菖水曰、一氣渾成、眼界開拓

四萬溫泉（鏡谷寺岡彌三郎）

一路盤紆通野、攙車空翠轉淸冷、亂雲起伏峰巒秀、怪石高低水始靈、林樹臨巨爭寸地、山樓倚樹帶餘靑、溪流終夜潺溪響、欹枕呻唫夢幾醒

菖水曰、筆力矯健、對屬挺秀

信手拈來

（魏文）

實貴的童年時代、在前幾年便無形中消逝了、怎能不令我痛哭、流涕、灰心呢

◆要做一件事、莫怕世人給你虧損、你最可恐懼的、可戰慄的、就是你的良心虧損

◆一般人都說「…賞罰分明…」其實未必、因爲賞罰最分明的、只有『因果』

◆光明的太陽、明亮的月亮、光明的燈、熊熊的火、都能算得光明麼、能算得有用麼、如果牠是光明的、有用的、牠怎末不能照進人們的黑暗的心呢

◆朋友們、你不要拿一已的心去度人、因爲個人有個人的心理、是永久不會相同的啊！

◆希望的火、要在幻滅的死灰裏燃起來

◆人爲形骸謀畫的實多、爲靈魂謀畫的很少、甚而連他自已靈魂都不認識、又怎能去認識其他人的靈魂呢

◆不幸是幸的先鋒、也是幸的推進機

◆在我沒有踏到社會的時候、以爲是很美麗的、很平靜的呢、現在看起來呀、不過爾々

◆近代的人能如柳下惠的有幾

◆你想「人非草木孰能無情」但是、朋友啊！你要分別開那樣是「正色」那樣是「邪淫」好了

◆世界日趨進化、高唱兩性界線打開、因此雙方的交往是免不掉的、但是沒有深重的道德心、和死灰槁木般的心、純友誼是決談不到信嗎？試々看、那一樣勝利

◆利欲熏心、遮沒了本性、還要從中取得快樂、那是不可能的、

◆受人的恩惠、應當用懇切正直的心情去報復

◆人在將死以前幾分鐘的懺悔、總是眞實的呢

◆活人的是金錢、可是害人的也莫不是金錢、不信你看那爭殺掠奪姦淫嫉妬邪盜……都是誰在裏面作祟？唉！萬惡的金錢喲！

新京胡魁章筆墨文具書店開幕啓事

本號向在奉天開設百有餘年信用久孚遐邇咸知自我滿洲國建都新京冠蓋往來仕商雲集更兼學校林立繁榮之盛無過於斯各界所需筆墨文具書籍日漸浩繁敝號有鑒及此特在新京大馬路設立支店藉便各界諸君選購刻因修理內部先行照常交易擇吉開幕凡士官學校各界諸君所需各等筆墨文具書籍碑帖宣紙對聯各式封箋運動用品風琴唱機及文教部審定中小各種科書一律俱全今在開幕伊始爲酬主顧起見各貨特別廉價四星期如蒙賜顧勿失之交臂恐未週知特此露佈

新京胡魁章筆墨文具書店謹啓

大馬路西門片七號　同文書店舊址

招租廣告

茲有樓房及工場各壹處坐落劉家屯秋月町四五番地即極東倶樂部舊址並有電燈泉井防火水機倶各齊備計百餘間內外寬闊淸汚水道電燈最合乎工業商鐵工廠織布廠精米所製材廠燒鍋染坊等用對於租價非常低廉並有意出讓若有願租買者請速接洽

代表者　雙成和　大連王陽街二番地　電話九七二三番

商務印書館瀋陽分館發售兩大預約

一、四庫全書珍本　初集二百三十一種　分裝約二千册六開版本　預約本年四月底截止

預約價目　一月十五日起至二月底期內預約者大洋五百六十元　三月一日起至三月底期內預約者大洋五百八十元　四月一日起至四月底期內預約者大洋六百元

郵費　在奉取書或由上海遞郵日本及大連者三十元否則加倍

出書期次　第一期書五百册六開版本　第一次本年七月底、第二次本年十一月底、第三次明年三月底、第四次明年七月底

二、四部叢刊續篇　分四期出書

於本年內分四週期出齊同時發售零本　合併預約於本年三月底截止　預約價、現大洋壹百伍十元　郵費在奉取書或由上海遞郵日本及大連者十四元否則加倍

館址瀋陽城內鼓樓北

危險存焉

雖輕微抓傷亦復如是

抓傷割破跌損蟲咬凡此類似輕微之皮損均有血液受毒之可能愼勿忽略須立搽如意膏以防其危險此膏善能消毒而却不含絲毫劇藥淸涼舒適止痛生肌神速無比君爲家庭置備此膏責無旁貸勿俟臨時急用購備周章務必今天即備之以應不時之需也再如意膏對於火燙傷以及一切皮病亦極神效價目每盒七角六盒三元五角郵費不取

遠東總發行上海江西路四五一號章廉士醫生藥局

各藥房均有出售

岐山醫院

各科診療病室完備

醫師楊鳳鳴

小崗子平康街七十七番地　電話四六五一

大連案內社

諸君之文明器具或需求出讓請利用弊社

電話賣買專門並無費辦理手續及出貸薄利金融

土地家屋賣買金融

大連市西通一一〇　大連案內社　電話二六九六・二九九八

鴻泰皮鞄專門工廠

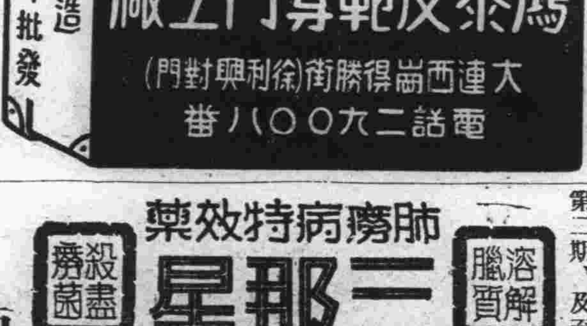

電話商會

今遷移於西通九三

地點常盤橋東西通入口路南

電話買賣、無費辦理手續、並出貸薄利金融

大連市西通九三番　電話商會　電話三八九〇

肺癆病是人類的大敵

全球統計死於肺癆病者每年數千萬人

中國人要佔最多數

歐美各國獎勵肺癆特效藥能發明者

懸重賞二十餘萬金

三那星　肺癆病特效藥出世

從前死於肺癆病的都是寃枉死

目前正患肺癆病的都可以不死

三那星治一二期肺癆病：有藥到病除之功

三那星治第三期肺癆病：有起死回生之效

數千年來名醫不能解決的難症：有了解決

數千年來名醫嘆爲無藥的重症：有了救星

三那星是肺病的救星

肺癆病不難治：難在不能攻破肺癆菌之臟質保障及結核抵禦！

三那星非奇藥：奇在可以攻破肺癆菌之臟質保障及結節武裝！

肺結核病原菌發明家　德國考克博士

▲肺癆即肺結核▼

中醫史上之所謂肺癆、即西醫史上之所謂肺結核、茲爲便利國人習語上之叙述起見、後文均稱肺結核爲肺癆

▲肺癆之症象▼

症發現之症象發熱、盜汗、食慾減退、羸瘦創之暇、嗽咯、痰失、音咯血貧血等症象、有各症逐漸陸續發現者、有數症合併一時發現者

▲肺癆之過程▼

肺癆就臨床上之形態、可劃分爲三期、初起之時爲第一期、肺癆完全形成時爲第二期、及至肺臟形成空洞爲第三期

▲肺癆之可怕▼

肺癆爲一種特殊慢性傳染病、凡與患肺癆者朝夕謀面同處一室、或因食其與用品之傳染偶爾共用、均爲最易得傳染之機會、一經傳染、雖在第一期之輕症、亦非得長時間之治療、不克奏功、且稍一不愼、即足轉入第二第三時期、而至不可救治之狀態、故患肺癆者、不但本身耗金失業、困苦難堪、而親戚朋友、尤多避忌、蓋恐（其病之傳染難治也）

▲肺癆之難治原因▼

肺癆乃係一種極微細之肺癆菌、盤據於人嫩之肺臟、破壞人體組織、成最可怕之肺癆症發現肺癆菌者爲德國醫聖考克博士、此項肺癆菌、有一種特殊之防禦力、能抵抗一切外來藥力之攻擊、蓋肺癆菌體、係中性脂肪性內膜及抗酸性臟質之外壁構成、且肺癆菌侵入人體局部時、其四週即被侵蝕、而形成頑强之結節、以阻碍血流之通過、致使內服或注射之一般殺菌藥劑、無由攻入、故醫家常有肺病無藥之嘆、蓋肺病並非無藥、實因有之僅足治癒肺病中之單純症如咳嗽咯血、及第一期之肺癆而已、終不克破壞其頑强之結節、剝奪或溶解其臟質及脂肪性之內外膜而使藥力直達於患部、根本撲滅肺癆菌以達完全治愈第三期肺癆病之目的故耳

肺癆病特效藥　三那星

溶解臟質　殺盡癆菌

奉送新書

三那星最新肺病療養指導書及三那星實驗報告書　函索即寄　免費奉閱　立贈

肺癆病特效藥『三那星』新發明

二十世紀唯一無二之肺癆病特效藥『三那星』即遵此新醫理而產生、蓋三那星之第一主要成分、即在溶解肺癆菌之抗酸性臟質、及脂肪性之內外膜、並軟化其結節、使同時配合撲滅肺癆菌的其餘成分之藥力、深達於患部而克奏其功

三那星治一二期肺癆、無不藥到病除、即最難治之第三期肺癆、亦莫不克奏其根本治愈之效、故三那星出世後、各國名醫無不爭相採用、咸視爲治療第三期肺癆之特效劑、自有史以來不可解決之肺癆症、從此遂有救星矣！

三那星之試驗及功能

三那星在中國、已經中央衛生試驗所化驗證明、藥性和平、絕無任何禁忌及副作用、四時適宜、老幼可服、中國之患肺癆病者、比較全世界各國爲最多、現有三那星特效療肺藥出世、實患肺癆者之一大福音也、茲將其功能略述如下

◎依動物試驗、則發見三那星能滲入結核病竈內、潛伏之肺癆菌、則盡失其抗酸性此足證明其臟質之完全溶解矣

◎如肺癆患者、內服三那星一星期左右、則立見咯痰之稀釋、體熱之下降、心身愉快等之狀態！

▲更繼續服三那星三十天至六十天以上、則顯見體重增加、食慾激進、一切症狀！逐漸緩和、終達其回天再造之偉功！

▲價目▼

每瓶一百廿片可服十天售上海大洋十元

每料六瓶可服六十天售上海大洋六十元

（上海）仁記路卅五號美商愛世開洋行獨家經理

奉天鼓樓南：五洲大藥房　哈爾濱道外正陽四道街〇商美愛世開洋行

經售處　▲大連、華泰、德記全棧、華西　▲營口、中西、五洲　▲吉林、五洲　▲奉天、五洲、大成　▲長春、中西、興亞　▲安東、瑞祥泰藥房　▲哈爾濱、泰華、西　▲黑龍江、中西　▲遼陽、義和堂　▲洮南、和發順　▲鐵嶺、義和堂　▲營蘭店、康德記　▲金州、志義成各埠藥房均售

認明商標以防假冒

前北京內務部立案北京實業部註冊
國民政府全國註冊局註冊中央衛生試驗所化驗
國民政府實業部註冊國民政府內政部立案化驗

上海韓奇逢大醫士黑鷄白鳳丸

黑鷄白鳳丸主治功效經血不調、趕前錯後、行經腹痛、發燒心忙心跳、白帶過多、久不生育、子宮寒冷、腰腿筋骨疼痛、或久患小產、腹內有塊、病者頭迷四肢無力者、胸膈膨悶、或飲食少進、夜不安眠、睡多惡夢者、行經血色不正、或紫黑成塊及淡紅者、氣虛虧血咳嗽痰喘、行經時感時犯、如同邪病、因生氣或房事所傷以致崩漏者、午後發燒者、凡患經血各症均宜服之也

定價每打五十元每盒五元
外埠購買直接向各分公司可也　全國公司五十餘處

總發行上海英租界芝罘路二三一號韓奇逢藥房有限公司
天津英租界十七號路九十四號韓奇逢藥房有限公司

滿洲分行
哈爾濱道外萬國車票院內韓奇逢藥房有限公司
奉天馬路灣大紅樓西頭韓奇逢藥房有限公司
新京商埠四馬路韓奇逢藥房有限公司
營口永世街西首路南十二號韓奇逢藥房有限公司
安東後聚寶街十八號韓奇逢藥房有限公司
大連西崗平和街四八番韓奇逢藥房有限公司

合理化的澡塘

長春浴池

已於陽曆二月七日開幕

電話三一六五
地址新京大和通十番地大陸春飯店對門

化痔靈

聖藥是內外痔瘡、便血脫肛、結瘤生管、腫痛刺癢、治膿流水、痔漏潰瘡之唯一神劑、藥到病除、一盒奏效

總發行上海李郁生寄廬
代理奉天新新藥行

世界各埠藥房皆出售

蛇牌器械
德國出品
普銷歐亞
名聞全球
經久耐用
永不生銹
內外眼耳
各科皆有

獨家經理　奉天南市場西　德商興華公司

德國徠資顯微鏡及一切醫用光學器械爲德國徠資工廠出品凡醫學界莫不知爲世界最精良之物品也

婦女靈藥

生乳奇藥

下奶自生乳

補氣養血◆乳汁自生
乳來如湧◆厚而且濃

每瓶壹元　歐美藥房

女寶福

調經種子　白帶赤帶　胎前產後　子宮諸病　五癆七傷　飲食不進　婦科諸病　莫不神効　各大藥房　皆出售主　治說明書　函索即奉

大連德記全棧大藥房發行

垂十二年經驗　確能除面上疙疸

淨面水

（主効）

面疸　酒刺　粉刺　生疙　雀班　汗班　各種色痣　瘀積班點　皆能

有效

大瓶現元小瓶現洋五角

奉天稅務監督署對過歐美藥房

百利戒煙丸

每瓶現洋兩元
輕癮一瓶重癮三瓶

德國百利藥廠出品本藥性質溫平不乾燥不升降不補瀉補氣益血通腸寬胃淸火解毒消癖退癮令癮者將至重之癮乖如敝屣雖下愚亦決定悔悟而返矣

八大特色

一、準能頂癮、又能逐漸戒除、愈後百病不犯
二、決無頂藥毒藥、服後決不舌燥、全身發燒、而紅過耳
三、癮除後決無瞳孔散大眼花之弊
四、癮除後增進男女生殖機能、定廣子嗣
五、陰天決不犯癮、愈後永無夢遺水瀉之弊
六、癮除後決不想再吸、即有吸者、聞之必作嘔作吐
七、免去注射之苦、倘消毒不完、致有膿瘡之患
八、在短期間內將癮戒除、照常工作

奉埠各大藥房均有代售　外埠函購酌加郵費兩角

總經理奉天小南門裏東路　興記大藥房

代理店△大連西崗康德記、公主嶺三合德、鐵嶺義和堂、吉林中西藥房、海城素恩藥房、開原城裏同順成、新京中西藥房、遼陽義和堂、遼源縣廣牛堂、鳳城振豐泉、卅里堡驛志順成、吉林五洲藥房、本溪協盛廣、安東東益增遠、蓋平咸春堂、千金寨信仁堂、四平街和發瑞、東新京義和謙、洮南和發藥局、大連華泰藥房、瓦房店、儒昶藥房、營口營口藥房、金州老德記、普蘭店康德記、西安縣永生藥房、錦縣福隆永、新民大德藥房

心痛·肚痛·膨悶·脹飽·絕對神効

心腹舒快丸

心痛肚痛　膨悶脹飽　脾胃不清　消化不良　飽膈上酸　腸胃諸病　嘔吐惡心　五積六聚　飲食不進　胃腸諸病　百發百中　藥房皆售　每包三圓　大洋券角

大連德記全棧大藥房發行

招募代派處

凡於省城各區以及附郭市鎮欲派銷敝報者敢請即來敝分社接洽不勝歡迎之至

發報迅速
待遇優厚

奉天商埠地十一緯路　滿洲報分社啓
日滿電話四二二四　四二六一番

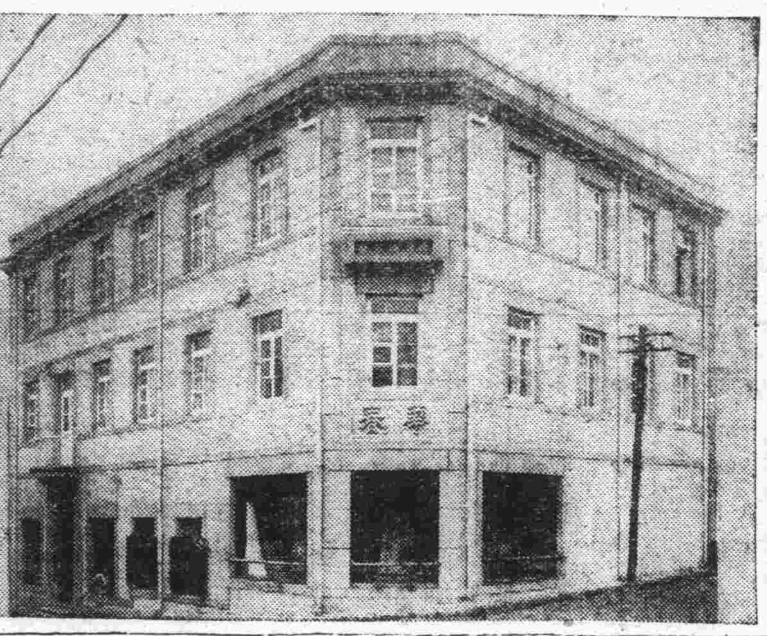

添盖三層樓房清潔寬濶備有洋服戲粧任客採用

大連市平和街六番地電話八六七二番

慶祝新春
歡迎來賓

大連華春照像館

請服山得爾彌地

法國山得爾彌地為治療淋濁之聖藥。成分精粹。應用科學方法配製而成。功効最著。馳名最久。無論對於急性亞急性及慢性淋濁。均可保証治愈極速。完全斷根。但有須請認明者。山得爾彌地每丸之上。均印有(MIDY)為記。無此記者。必係偽品。

服法注意　初服每小時一九歷兩日恒不息以後五天每天服四九、服藥期內宜節勞靜養忌進燥熱食物尤須戒絕房事、

華商新華行獨家經理上海江西路三十六七號

全國各地中西藥房均有出售

著名百貨店·藥局·小間物·化粧品店均有

美與魅力之近代化雜料

タンゴドーラン

化粧之個性美時代！

適於顏面自然之個性美與潑刺魅力輝發之化粧美、此即現代全女性所欲求之坦哥德蘭之使命也

坦哥德蘭

不用雪花膏不用粉底霜僅二三十粉間之迅速即能發揮所欲之個性美

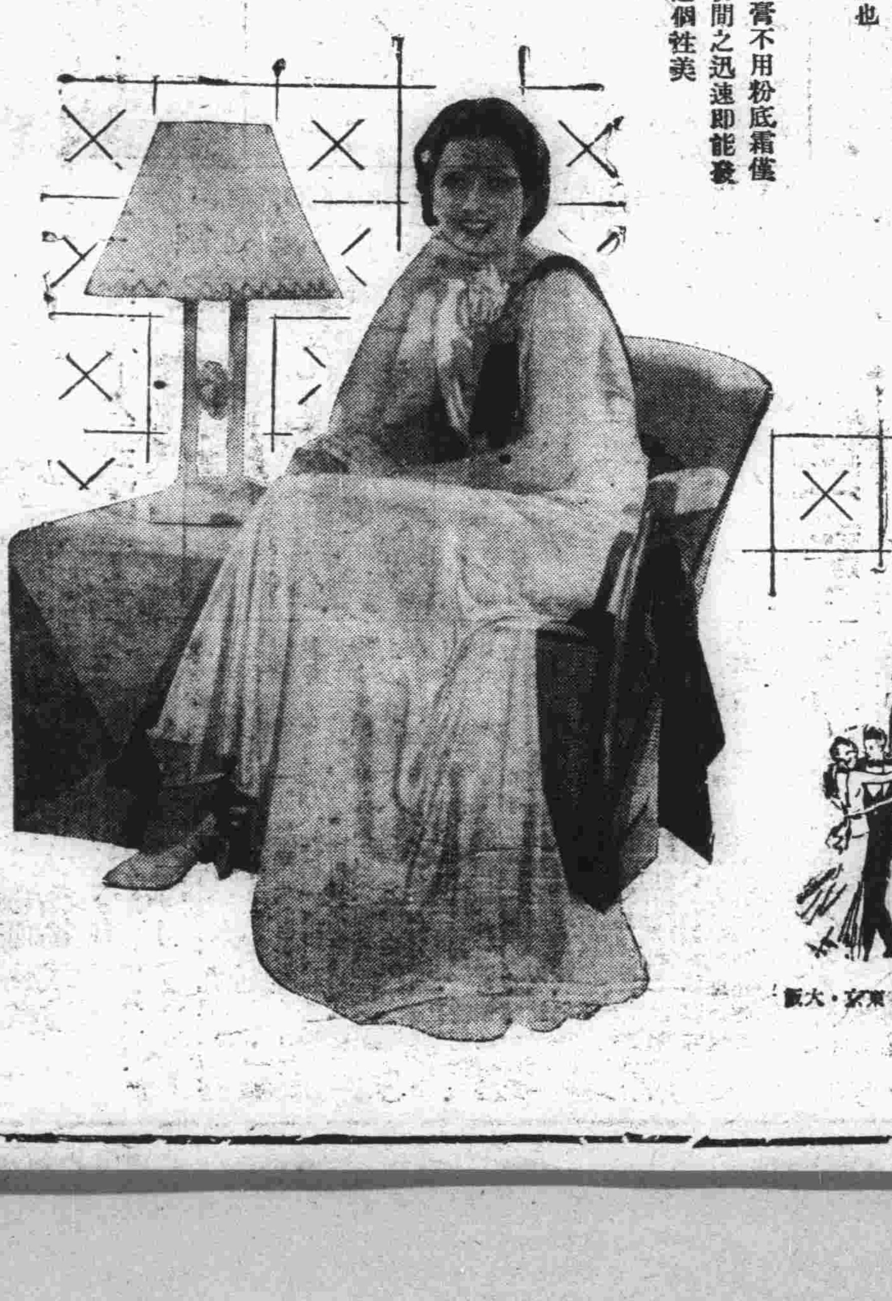

固形タンゴドーラン

純良無鉛、芳香優雅無如麵白粉飛散之缺點誠簡易美麗之化粧也

TANGO DOHRAN

坦哥德蘭　適於面色美麗一新

一般婦人宜用肌色　皮膚色
色白之人宜用白色　雪白色
色蒼之人宜用淡紅色　桃色
不白之人宜用早曉色　薄肌色
色蒼白者宜用爽健色　濃綠色
色赤之人宜用新鮮色　白色
尖端的美容宜用明朗色　薄茶色

發賣元　株式會社　本舖　東京·大阪

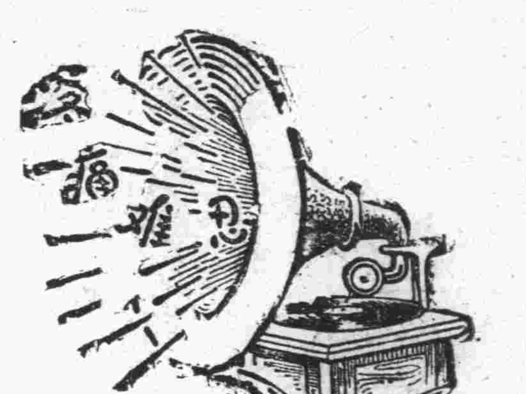

腎病留聲機

某嘗患風濕骨痛、腰痠背痛、手足麻痺、痛楚萬狀逢人便道、人譬之為腎病留聲機

蓋風濕骨痛之起、直接由於血液不清、間接由於腎臟不強、因腎臟為澄清血液之所也、欲防風濕先須強腎、欲圖強腎、請服第威德補腎丸

◁各大藥房均有出售▷

第威德補腎丸